



PROVINCIA AUTONOMA DI TRENTO



MAGNIFICA COMUNITA' DEGLI ALTIPIANI CIMBRI

## **Interventi di valorizzazione e riqualificazione del tracciato del “Sentiero Europeo E5”**



### **ALLEGATO 1**

### **“Relazione descrittiva relativa al progetto di investimento” - Azione 7.5 - Anno 2020**

### **(Cooperazione LEADER-Sentiero Europeo E5)**

### **PROGETTO DEFINITIVO**

**RICHIEDENTE** Magnifica Comunità degli Altipiani Cimbri

TRENTO, AGOSTO 2021



**ALLEGATO 1 “Relazione descrittiva relativa al progetto di investimento” - Azione 7.5 (Operazione 19.3.1)**

<b>Ragione sociale del beneficiario</b>	<b>Magnifica Comunità degli Altpiani Cimbri Dar Toalkamou von Zimbarn Hoachebene</b>
<b>Titolo del Progetto</b>	<b>Interventi di valorizzazione e riqualificazione del tracciato del “Sentiero Europeo E5” ricadente nel territorio della Magnifica Comunità degli Altpiani Cimbri</b>
<b>Limitatamente agli interventi presentati in convenzione</b>	
<b>Ente Capofila</b>	<b>Magnifica Comunità degli Altpiani Cimbri</b>
<b>Ente Partner</b>	<b>Comune di Luserna</b>
<b>Ente Partner</b>	<b>Comune di Lavarone</b>
<b>Ente Partner</b>	<b>Comune di Folgaria</b>

**1. (obbligatorio) DESCRIZIONE DELL'INVESTIMENTO:**

L'investimento riguarda la valorizzazione e la riqualificazione del tracciato del “Sentiero Europeo E5” ricadente nel territorio della Magnifica Comunità degli Altpiani Cimbri mediante interventi di manutenzione straordinaria della segnaletica su tutto il tracciato e di alcuni tratti del percorso degradati, oltre all'installazione di punti informativi per la divulgazione e la promozione del sentiero.

La segnaletica rappresenta il “filo d'Arianna” che conduce sui sentieri gli escursionisti che non conoscono a sufficienza un territorio, che diviene quindi elemento per frequentare con maggiore sicurezza un territorio, apprezzando l'ambiente che lo contraddistingue.

Gli interventi si dividono nel seguente modo:

- Sostituzione e nuova posa di pali di sostegno in legno di larice per la segnaletica direzionale;
- Fornitura e posa della segnaletica direzionale (freccie in MEG delle dimensioni 55x15 cm);
- Fornitura e posa di segnaletica di località (tabelle in MEG delle dimensioni 25x15 cm);
- Fornitura e posa di infopoint realizzati secondo la struttura proposta dal GAL Trentino Centrale, di con base triangolare in acciaio corten con lato di 170 cm e altezza massima di 250 cm (vedi tavole allegate). Il pannello espositivo sarà invece fornito dal GAL Trentino Centrale con dimensioni di 130x130cm. compresa l'elaborazione grafica;
- Manutenzione straordinaria di alcuni tratti del sentiero, risultati durante i sopralluoghi fortemente degradati, le lavorazioni previste sono le seguenti:
  - Sistemazione del fondo di alcuni tratti di viabilità forestale mediante scarifica, rigenerazione con relativa posa di canalette in legno di tipo pesante;
  - Sistemazione del piano di calpestio mediante l'asportazione di pietre che ne pregiudicano la continuità, oltre la rastrellatura, la livellazione, la compattazione del terreno;
  - Ripristino di alcuni tratti di sentiero con alberi schiantati;

È prevista inoltre la posa di alcune sedute in legno di larice, composta da mezzi tronchi della lunghezza di circa 250 m. L'installazione di queste sedute verrà localizzata in punti strategici sia per la sosta dei turisti che per le viste panoramiche.

La tipologia degli arredi permette una ridotta manutenzione della panca, ed un'installazione molto agevole.



**SEGNALETICA DIREZIONALE**

È generalmente costituita dalle tabelle, poste all'inizio del sentiero e agli incroci più importanti, che contengono informazioni sulle località di posa, con nome e quota del luogo o di destinazione (meta ravvicinata, intermedia e di itinerario), tempi di percorrenza e numero di sentiero.

La tabella segnavia ha la forma di freccia, si usa per indicare la direzione della/e località di destinazione del sentiero e il tempo indicativo necessario ad un medio escursionista per raggiungerla a piedi. Viene collocata a inizio, itinerario e agli incroci con altre strade. Freccia segnavia saranno in formati da elementi in PVC semiespanso a cellule chiuse pantografati con lettere e numeri, compresa la colorazione delle parti fresate con smalti idonei. Il colore della punta e delle ali della coda saranno rossi (RAL3000 o 3020). La misura standard è di 55 x 15 cm.

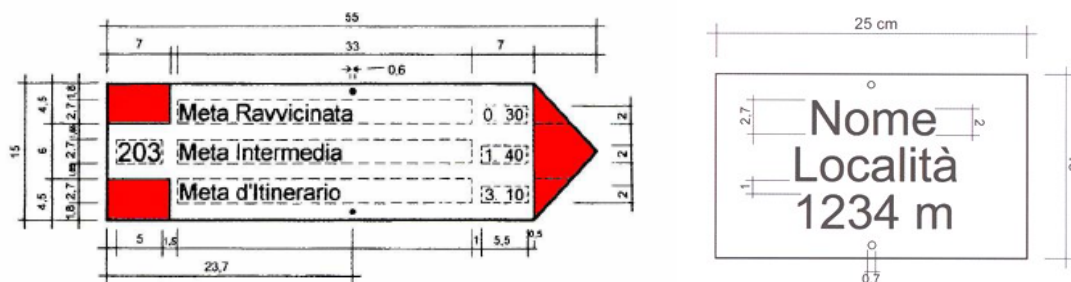

Le tabelle di località le troviamo usualmente in punti di interesse, solitamente dove si ritrova riscontro sulla cartografia. Contiene il nome della località e la relativa quota. Misura 25 x 15 cm. Va posta di solito sullo stesso palo di sostegno delle tabelle segnavia, in basso, distanziata circa 5 cm dalla tabella segnavia inferiore. La collocazione delle tabelle segnavia va fatta su appositi pali di sostegno di altezza variabile fra i 2.50 e i 2.00 metri. Il palo sarà costituito da un palo tornito in legno di larice non trattato di diametro di 8 cm, va conficcato per almeno 40 cm nel terreno, per garantire un fissaggio ottimale il palo si userà un po' di cemento.

Nel posizionamento delle tabelle segnavia verranno utilizzati i seguenti accorgimenti:

- i pali con le tabelle segnavia vanno posizionati in un punto ben visibile del bivio, da qualsiasi direzione si provenga. Si tenga presente che la tabella deve rimanere a lato del sentiero e non sporgere con la punta verso la sede del sentiero stesso;
- per quanto possibili le indicazioni andranno raccolte in un unico palo;
- le frecce collocate su pali vanno fissate con le rispettive staffe in alluminio adatte per tipologia e diametro del palo

PALO	FOLGARIA	LAVARONE	LUSERNA	Totale
esistente	29	31	10	70
nuovo	9	20	1	30
sostituire	7	1		8
<b>Totale complessivo</b>	<b>45</b>	<b>52</b>	<b>11</b>	<b>108</b>

FRECCE	FOLGARIA	LAVARONE	LUSERNA	Totale
esistente	27	14	8	49
nuovo	63	90	14	167
<b>Totale complessivo</b>	<b>90</b>	<b>104</b>	<b>22</b>	<b>216</b>

**TOTEM INFOPOINT**

Questi punti di informazione hanno l'importanza di informare i turisti sul percorso generale del sentiero E5 e restituire informazioni dei luoghi che si attraversano. I totem realizzati in acciaio corten e composti da 3 lastre di spessore 5 mm fissati a formare un parallelepipedo a base triangolare. Nella parte sommitale sarà fissata una lastra di copertura inclinata. Le dimensioni dei totem sono: 170 cm di lato e altezza massima



**LandEco di dott. Mirco Baldo**

sede legale: Via G. Verdi, 103 – 38060 - ALDENO (TN)

sede ammin.: Via Brennero, 316 – 38121 - TRENTO (TN)

Tel. 0461-420246 – Fax: 0461-1632119

E-mail: [info@landeco.it](mailto:info@landeco.it) – PEC: m.baldo@epap.conafpec.it

2.50. L'ancoraggio al basamento in cemento delle dimensioni 2,50 x 2,50 m, sarà per mezzo di bulloni ad espansione.

INFOPOINT	FOLGARIA	LAVARONE	LUSERNA	Totale
	1	2	-	3

#### PANCHE

Sedute in legno di larice della lunghezza complessiva di 200 cm, realizzate con legname provenienti da gestione forestale sostenibile (GFS) con certificazione di catena di custodia secondo lo schema PEFC o FSC o equivalente. Gli elementi di arredo saranno composti da:

- seduta ricavata da un mezzo tronco di larice del diametro minimo di almeno 40 cm della lunghezza di minimo 200 cm, appoggiata su due spezzoni di tronchi sempre in larice;
- schienale con uno o due mezzi tronchi dell'altezza di 40-50 cm.

PANCHE	FOLGARIA	LAVARONE	LUSERNA	Totale
	8	5	3	16

### 1.1. i risultati concreti che l'investimento intende raggiungere in termini di valorizzazione in chiave turistica della Sentiero Europeo E5:

Attualmente il sentiero E5 sul territorio della Magnifica Comunità degli Altipiani Cimbri risulta essere obsoleta e incompleta in molti punti, per tale motivo l'intervento si prefigge di riorganizzare la segnaletica del sentiero, integrandola nei punti mancanti e manutentandola o sostituendola nei punti già esistenti, nell'ottica di ridefinire e segnalare in maniera più comprensibile il percorso.

Inoltre la predisposizione di punti informativi (totem) garantiranno un'ottima informazione ai turisti, sia per quanto riguarda il percorso che per il territorio che si attraversa.

### 1.2. l'impatto in termini socio-economici dell'investimento:

l'investimento consentirà un incremento della pratica sportiva sia nei residenti che nei turisti, contribuirà a stimolare l'adozione di uno stile di vita sano, implementerà la fruizione green del territorio e aumenterà l'aspetto legato all'accoglienza e quindi la ricaduta in termini turistici e quindi economici derivante dall'indotto generato.

### 1.3. la sostenibilità ambientale dell'investimento:

La rete sentieristica ha la funzione di indirizzare i turisti su itinerari ben definiti, riducendo al minimo la possibilità di divagazioni dai sentieri tracciati; per questo motivo si ha un turismo più ordinato e localizzato. Inoltre la comunità, i comuni e le aziende di promozione turistica promuovono tali itinerari, limitando il disturbo della fauna nelle zone esterne a quelle tracciate e segnalate, avendo anche la possibilità di sensibilizzare i turisti ad un uso sostenibile di tutta la rete sentieristica, ponendo attenzione ad alcuni periodi dove si può arrecare maggior disturbo alla fauna.

**2. (obbligatorio) INDIVIDUAZIONE DEL BENE OGGETTO DI INVESTIMENTO:**

Il sentiero europeo E5 è un sentiero europeo a lunga percorrenza che da Pointe du Raz, nella costa dell'Atlantico in Bretagna (Francia) attraversa le Alpi passando per Svizzera, Germania, Austria e raggiunge l'Italia terminando secondo progetto a Venezia, con una lunghezza totale di 3200 km. La parte più comunemente percorsa è quella che dal lago di Costanza raggiunge Verona: un percorso di 600 km per il quale sono mediamente necessari per un buon camminatore circa 30 giorni di cammino. Tale tratto fu definito da Hans Schmidt di Sonthofen e realizzato interconnettendo sentieri esistenti dalla Federazione Europea Escursionisti che lo inaugurò il 2 luglio 1972.

Il bene oggetto dell'investimento è il tracciato del "Sentiero Europeo E5" ricadente nel territorio della Magnifica Comunità degli Altipiani Cimbri. Gli interventi di valorizzazione e riqualificazione, ricadono sui comuni di Folgaria, Lavarone e Luserna.

I percorsi interessano in maniera omogenea tutto il territorio della comunità, andando a collegare i centri abitati e le loro frazioni con i punti di interesse storico, culturale e d ambientale.

Il sentiero E5 risulta essere suddiviso in tappe, relativamente al tratto sul territorio della Magnifica Comunità degli Altipiani Cimbri risulta suddiviso nella seguente maniera:

- Levico Terme – Luserna
- Luserna – Carbonare
- Carbonare – Passo della Borcola

Alcune tappe per motivi turistici, garantire ai turisti di soggiornare in aree provviste di alloggi e servizi, interessano anche parti di del territorio delle comunità limitrofe, che comunque sono interessate anch'esse da un progetto di interventi di valorizzazione e riqualificazione del tracciato

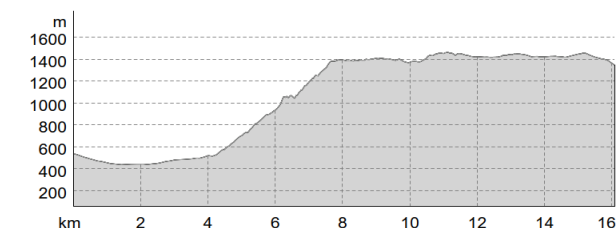
**Profilo altimetrico****Dati dell'itinerario****Trekking**

Lunghezza ↔ 16,1 km

Durata ⌚ 5:35 h.

Dislivello ▲ 1136 mt

Discesa ▼ 330 mt

Livello sul mare

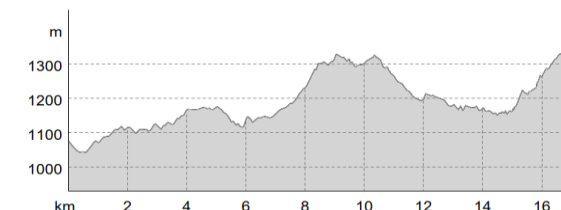
**Tappa Levico Terme – Luserna****Profilo altimetrico****Dati dell'itinerario****Trekking**

Lunghezza ↔ 16,9 km

Durata ⌚ 5:10 h.

Dislivello ▲ 578 mt

Discesa ▼ 314 mt

Livello sul mare

**Tappa Luserna – Carbonare****LandEco di dott. Mirco Baldo**

sede legale: Via G. Verdi, 103 – 38060 - ALDENO (TN)

sede ammin.: Via Brennero, 316 – 38121 - TRENTO (TN)

Tel. 0461-420246 – Fax: 0461-1632119

E-mail: [info@landeco.it](mailto:info@landeco.it) – PEC: m.baldo@epap.conafpec.it

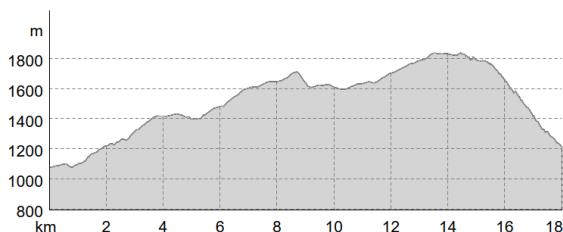
**Profilo altimetrico**

**Dati dell'itinerario**
**Trekking**

Lunghezza ↔ 18 km

Durata ⌚ 6:15 h.

Dislivello ↗ 912 mt

Discesa ↘ 773 mt

Livello sul mare

**Tappa Carbonare – Passo della Borcola**
**2.1. Individuazione puntuale dei beni interessati dall'investimento:**
**Investimento caratterizzato da pali e frecce segnaletiche**

pp.ff.	Comune catastale	PROPRIETÀ	PRESENZA DI ATTO DI DISPONIBILITA' DEL BENE (qualora non in proprietà)
p.f.	C.C.	Proprietà	
9126	FOLGARIA	COMUNE DI FOLGARIA	
9126	FOLGARIA	COMUNE DI FOLGARIA	
9128/1	FOLGARIA	COMUNE DI FOLGARIA	
9373	FOLGARIA	COMUNE DI FOLGARIA	
9369	FOLGARIA	COMUNE DI FOLGARIA	
1843	FOLGARIA	COMUNE DI FOLGARIA	
16713	FOLGARIA	COMUNE DI FOLGARIA	
16211	FOLGARIA	COMUNE DI FOLGARIA	
1372	LUSERNA	COMUNE DI LUSERNA	
5707/1	LAVARONE	COMUNE DI LAVARONE	
5708/1	LAVARONE	COMUNE DI LAVARONE	
5706	LAVARONE	COMUNE DI LAVARONE	
5421/1	LAVARONE	COMUNE DI LAVARONE	
5421/1	LAVARONE	COMUNE DI LAVARONE	
5420/1	LAVARONE	COMUNE DI LAVARONE	
5421/2	LAVARONE	COMUNE DI LAVARONE	
1390	LUSERNA	COMUNE DI LUSERNA	
1390	LUSERNA	COMUNE DI LUSERNA	
1390	LUSERNA	COMUNE DI LUSERNA	
1402	LUSERNA	COMUNE DI LUSERNA	
524/2	LUSERNA	COMUNE DI LUSERNA	
5412	LAVARONE	COMUNE DI LAVARONE	
5728	LAVARONE	COMUNE DI LAVARONE	

**LandEco di dott. Mirco Baldo**

sede legale: Via G. Verdi, 103 – 38060 - ALDENO (TN)

sede ammin.: Via Brennero, 316 – 38121 - TRENTO (TN)

Tel. 0461-420246 – Fax: 0461-1632119

 E-mail: [info@landeco.it](mailto:info@landeco.it) – PEC: m.baldo@epap.conafpec.it

pp.ffa	Comune catastale	PROPRIETÀ	PRESENZA DI ATTO DI DISPONIBILITÀ DEL BENE (qualora non in proprietà)
5401/1	LAVARONE	COMUNE DI LAVARONE	
5400/1	LAVARONE	COMUNE DI LAVARONE	
5400/1	LAVARONE	COMUNE DI LAVARONE	
5731/3	LAVARONE	COMUNE DI LAVARONE	
5731/3	LAVARONE	COMUNE DI LAVARONE	
5886	LAVARONE	COMUNE DI LAVARONE	
5886	LAVARONE	COMUNE DI LAVARONE	
5886	LAVARONE	COMUNE DI LAVARONE	
5886	LAVARONE	COMUNE DI LAVARONE	
5731/1	LAVARONE	COMUNE DI LAVARONE	
5731/1	LAVARONE	COMUNE DI LAVARONE	
5731/	LAVARONE	COMUNE DI LAVARONE	
5908/1	LAVARONE	COMUNE DI LAVARONE	
5908/2	LAVARONE	COMUNE DI LAVARONE	
6134	LAVARONE	COMUNE DI LAVARONE	
6134	LAVARONE	COMUNE DI LAVARONE	
5853/1	LAVARONE	COMUNE DI LAVARONE	
5823/4	LAVARONE	COMUNE DI LAVARONE	
5823/2	LAVARONE	COMUNE DI LAVARONE	
5805/1	LAVARONE	COMUNE DI LAVARONE	
5805/4	LAVARONE	COMUNE DI LAVARONE	
5793/3	LAVARONE	COMUNE DI LAVARONE	
5793/3	LAVARONE	COMUNE DI LAVARONE	
5793/9	LAVARONE	COMUNE DI LAVARONE	
5787/1	LAVARONE	COMUNE DI LAVARONE	
5793/2	LAVARONE	COMUNE DI LAVARONE	
16230	FOLGARIA	COMUNE DI FOLGARIA	
16230	FOLGARIA	COMUNE DI FOLGARIA	
16302	FOLGARIA	COMUNE DI FOLGARIA	
16231	FOLGARIA	COMUNE DI FOLGARIA	
1404/1	LUSERNA	COMUNE DI LUSERNA	
5400/1	LAVARONE	COMUNE DI LAVARONE	
5886	LAVARONE	COMUNE DI LAVARONE	
5904	LAVARONE	COMUNE DI LAVARONE	
5855	LAVARONE	COMUNE DI LAVARONE	
5822/1	LAVARONE	COMUNE DI LAVARONE	
5823/3	LAVARONE	COMUNE DI LAVARONE	
5801/1	LAVARONE	COMUNE DI LAVARONE	
5793/16	LAVARONE	COMUNE DI LAVARONE	
6027/2	LAVARONE	COMUNE DI FOLGARIA	
5793/1	LAVARONE	COMUNE DI LAVARONE	



pp.ff.	Comune catastale	PROPRIETÀ	PRESENZA DI ATTO DI DISPONIBILITA' DEL BENE (qualora non in proprietà)
16230	FOLGARIA	COMUNE DI FOLGARIA	
16232/2	FOLGARIA	COMUNE DI FOLGARIA	
16001/12	FOLGARIA	COMUNE DI FOLGARIA	
16001/12	FOLGARIA	COMUNE DI FOLGARIA	
16001/10	FOLGARIA	COMUNE DI FOLGARIA	
16207/2	FOLGARIA	COMUNE DI FOLGARIA	
16244	FOLGARIA	COMUNE DI FOLGARIA	
1843	FOLGARIA	COMUNE DI FOLGARIA	
1838/1	FOLGARIA	COMUNE DI FOLGARIA	
1839	FOLGARIA	COMUNE DI FOLGARIA	
9112/1	FOLGARIA	COMUNE DI FOLGARIA	
9112/1	FOLGARIA	COMUNE DI FOLGARIA	
9112/3	FOLGARIA	COMUNE DI FOLGARIA	
9110/1	FOLGARIA	COMUNE DI FOLGARIA	
9110/2	FOLGARIA	COMUNE DI FOLGARIA	
9110/2	FOLGARIA	COMUNE DI FOLGARIA	
9110/2	FOLGARIA	COMUNE DI FOLGARIA	
9120/1	FOLGARIA	COMUNE DI FOLGARIA	
9369	FOLGARIA	COMUNE DI FOLGARIA	

**Investimento caratterizzato da installazione totem informativi**

pp.ff.	Comune catastale	PROPRIETÀ	PRESENZA DI ATTO DI DISPONIBILITA' DEL BENE (qualora non in proprietà)
5411	LAVARONE	COMUNE DI LAVARONE	
2829/1	LAVARONE	COMUNE DI LAVARONE	
9202/5	FOLGARIA	COMUNE DI FOLGARIA	

**Investimento caratterizzato da manutenzione straordinaria del sentiero**

pp.ff.	Comune catastale	PROPRIETÀ	PRESENZA DI ATTO DI DISPONIBILITA' DEL BENE (qualora non in proprietà)
1843	FOLGARIA	COMUNE DI FOLGARIA	
1838/1	FOLGARIA	COMUNE DI FOLGARIA	
9110/2	FOLGARIA	COMUNE DI FOLGARIA	
9119	FOLGARIA	COMUNE DI FOLGARIA	
9120/1	FOLGARIA	COMUNE DI FOLGARIA	
9128/1	FOLGARIA	COMUNE DI FOLGARIA	



**Investimento caratterizzato da panche in legno di larice**

pp.ff.	Comune catastale	PROPRIETÀ	PRESENZA DI ATTO DI DISPONIBILITA' DEL BENE (qualora non in proprietà)
1366/2	LUSERNA	COMUNE DI LUSERNA	
5420/1	LAVARONE	COMUNE DI LAVARONE	
5709/1	LAVARONE	COMUNE DI LAVARONE	
1404/1	LUSERNA	COMUNE DI LUSERNA	
5409	LAVARONE	COMUNE DI LAVARONE	
2829/1	LAVARONE	COMUNE DI LAVARONE	
16302	FOLGARIA	COMUNE DI FOLGARIA	
1839	FOLGARIA	COMUNE DI FOLGARIA	
9112/3	FOLGARIA	COMUNE DI FOLGARIA	
9120/1	FOLGARIA	COMUNE DI FOLGARIA	
9126/1	FOLGARIA	COMUNE DI FOLGARIA	

**Individuazione puntuale dei beni non interessati dall'investimento, dove sono già presenti i pali e le frecce del sentiero E5:**

pp.ff.	Comune catastale	PROPRIETÀ	PRESENZA DI ATTO DI DISPONIBILITA' DEL BENE (qualora non in proprietà)
9126	FOLGARIA	COMUNE DI FOLGARIA	
9126	FOLGARIA	COMUNE DI FOLGARIA	
9202/5	FOLGARIA	COMUNE DI FOLGARIA	
9120/1	FOLGARIA	COMUNE DI FOLGARIA	
9110/2	FOLGARIA	COMUNE DI FOLGARIA	
9112/3	FOLGARIA	COMUNE DI FOLGARIA	
1372	LUSERNA	COMUNE DI LUSERNA	
5709/1	LAVARONE	COMUNE DI LAVARONE	
5990	LAVARONE	COMUNE DI LUSERNA	
5709/1	LAVARONE	COMUNE DI LAVARONE	
5420/1	LAVARONE	COMUNE DI LAVARONE	
1365/1	LUSERNA	COMUNE DI LUSERNA	
5415/1	LAVARONE	COMUNE DI LAVARONE	
5991	LAVARONE	COMUNE DI LUSERNA	
1411	LUSERNA	COMUNE DI LUSERNA	
5724	LAVARONE	COMUNE DI LAVARONE	
3390/2	FOLGARIA	PESAVENTO DEMETRIO, ROSANNA, STEFANO	
3390/2	FOLGARIA	PESAVENTO DEMETRIO, ROSANNA, STEFANO	
3297/11	FOLGARIA	POIAN ANDREA, VALZORGHER PATRIZIA	
3443/11	FOLGARIA	NOSTRAN MELISSA, NOSTRAN VANESSA	
3450/2	FOLGARIA	TEZZELE LIA IN POIAN, TEZZELE LUIGINA	
1404/1	LUSERNA	COMUNE DI LUSERNA	
1843	FOLGARIA	COMUNE DI FOGARIA	
9229/3	FOLGARIA	GEROLA SDRIANO, GEROLA ANGELO	
9128/1	FOLGARIA	COMUNE DI FOLGARIA	

### 2.2. (facoltativo, utile all'attribuzione di eventuale punteggio) RIPORTARE EVENTUALE IDENTIFICATIVO ASSEGNATO ALL'IMMOBILE/AREA, COMPROVANTE L'ISCRIZIONE ALL'ALLEGATO D DEL PUP "ELENCHI DI INVARIANTI", INDICANDO CHIARAMENTE L'IDENTIFICATIVO DELLE PP.FF. INTERESSATE

Invarianti individuate dal Piano urbanistico provinciale interessate dall'investimento (Allegato D - ELENCHI DI INVARIANTI):

#### 1.4 Beni archeologici rappresentativi

Malga Millegrobbe n. A41(Lavarone) Area fusoria di età preistorica

p.f. 5709/1 C.C. Lavarone

#### 1.6 Beni architettonici e artistici rappresentativi

Forte Cherle "Werk Cherle" n. T126 Bene sottoposto alle disposizioni art. 12 del d. lgs. 22/01/2004, n. 42

p.f. 9112/3 C.C. Folgaria

#### 1.7 Siti e zone della rete europea "Natura 2000"

Palù di Monte Rovere - IT3120088 - (Lavarone) L'importanza è dovuta alla densa vegetazione di idrofite natanti e sommerse. Si tratta di un biotopo di vitale importanza per la riproduzione di molte specie di anfibi e rettili.

p.f. 5401/1 C.C. Lavarone

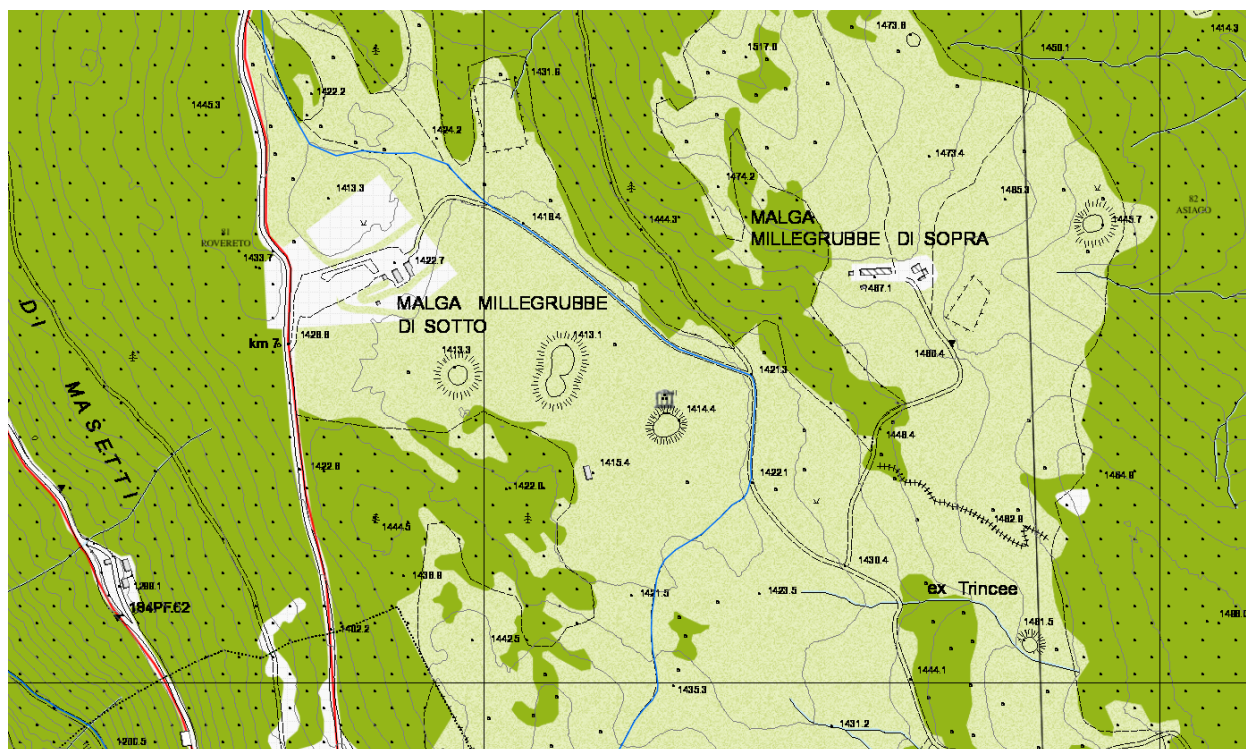

Malga Millegrobbe

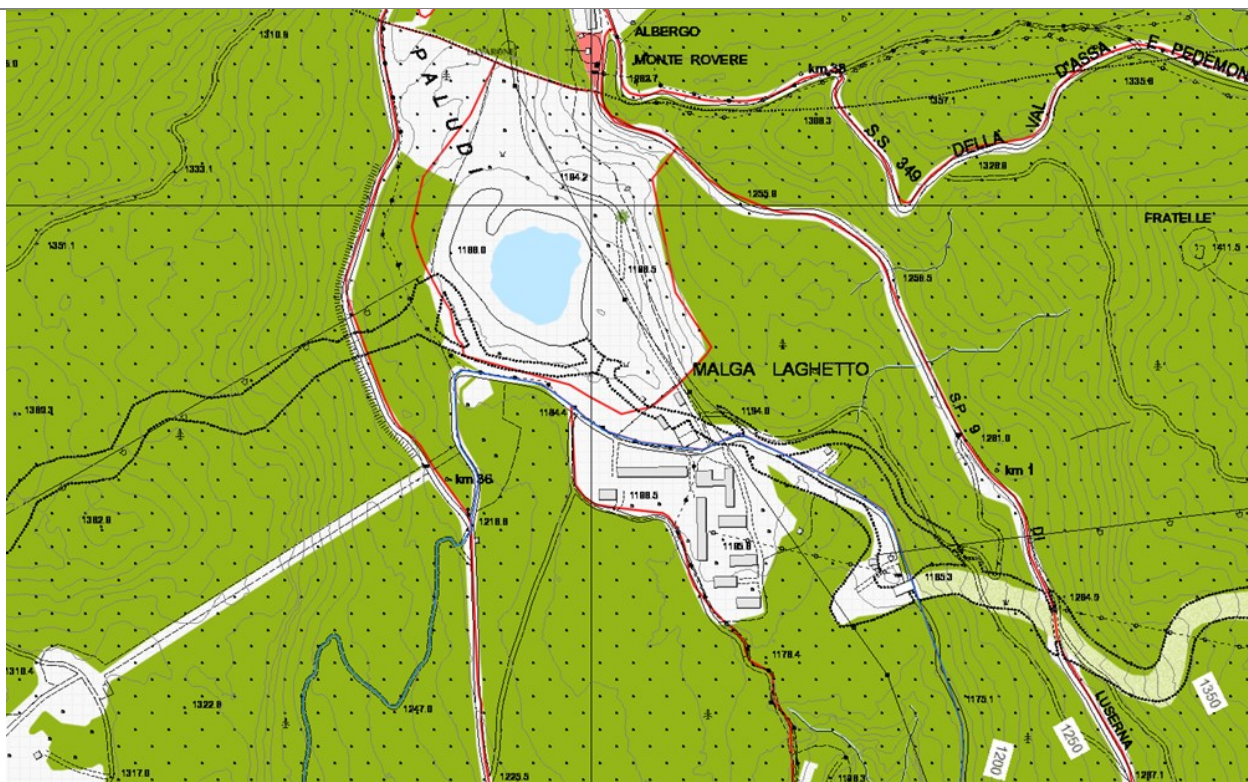

Palù di Monte Rovere



Forte Cherle

**3. (obbligatorio) ELEMENTI E MOTIVAZIONI A CONFERMA CHE L'OGGETTO SIA CLASSIFICABILE COME "PERCORSO" O "ITINERARIO" AI SENSI DEL PAR 3.2, LETT. D) DEL BANDO ED IL SUO LEGAME CON IL SENTIERO EUROPEO E5:**

---

Secondo quanto previsto ai sensi del par 3.2, lett. e) l'oggetto del progetto può essere classificato come "percorso" in quanto i tracciati identificati sul territorio mediante appositi interventi ed opere infrastrutturali.

Tali interventi riguardano infatti la riqualificazione del tracciato del Sentiero E5 sul territorio della Magnifica Comunità degli Altipiani Cimbri, mediante il rifacimento della segnaletica e l'installazione dei totem informativi (infopoint), e sono finalizzati al miglioramento dell'attrattività dell'area interessata e della valorizzazione di particolari aspetti ambientali, paesaggistici e culturali, nonché sportivi per la fruizione delle discipline interessate nella massima sicurezza, nel contesto più generale dell'offerta turistica rappresentata dall'area medesima.

**4. (facoltativo, utile all'attribuzione di eventuale punteggio) DESCRIZIONE DELLE MODALITÀ ATTRAVERSO CUI L'INTERVENTO RENDE POSSIBILE LA FRUIZIONE DEI PERCORSI, ITINERARI ED AREE AD UN PUBBLICO DI DIVERSAMENTE ABILI:**

---

**5. (obbligatorio) INDIVIDUAZIONE DELL'UTENZA E QUANTIFICAZIONE (stima):**

---

Le forme di turismo alternative sono in una fase di vero e proprio boom. Secondo diversi studi di settore crescono ad un tasso quasi tre volte superiore a quello a quello del turismo tradizionale.

Secondo l'Organizzazione Mondiale del Turismo, nei prossimi dieci anni l'incremento delle entrate turistiche in Europa provverrà per lo più da forme alternative di viaggio che non coinvolgono il classico turismo "sole e sabbia" o dei "city break".

Questo "nuovo" tipo di turismo dovrebbe corrispondere al 20% circa dei viaggi nei prossimi 20 anni ed è destinato a crescere più in fretta di qualsiasi altro segmento di mercato. Sulla base di tali premesse si ritiene che la nuova segnaletica si tradurrà in un aumento della clientela in primis italiana, sia in giornata che per soggiorni di più giorni.

**6. (facoltativo, utile all'attribuzione di eventuale punteggio) DESCRIZIONE DELLE MODALITÀ ATTRAVERSO CUI L'INTERVENTO GARANTISCE L'ADOZIONE DI SISTEMI DI RILEVAMENTO E MONITORAGGIO DELLE PRESENZE (es. sistemi fissi e mobili di misurazione della presenza di visitatori):**

---

**7. (facoltativo, utile all'attribuzione di eventuale punteggio) DESCRIZIONE DELLE MODALITÀ DI MANUTENZIONE E GESTIONE DELL'INVESTIMENTO:**

---

**8. (obbligatorio) CRONOPROGRAMMA DEI LAVORI:**

---

Preso atto dei tempi istruttori necessari all'approvazione di una graduatoria di merito secondo le tempistiche indicate al paragrafo 7.1 lett a) si prevedono quali tempistiche di completamento dell'investimento le seguenti:



Data presunta di inizio lavori	Aprile 2022
Data presunta di fine dei lavori	Settembre 2022

**9. (facoltativo, utile all'attribuzione di eventuale punteggio) DESCRIZIONE DEGLI EVENTUALI MATERIALI NATURALI UTILIZZATI.**

---

I pali in legno di larice per la posa della segnaletica, le sedute in larice e il legname dei vari interventi (palizzata in legno e canalette) avranno caratteristiche ecocompatibili certificate, infatti il legname di larice utilizzato sarà conforme alla certificazione forestale della catena di custodia in base al sistema PEFC o equivalente.

**10. (obbligatorio) SERVIZI E ATTIVITÀ OFFERTE DALL'INVESTIMENTO:**

---

Preso atto di quanto previsto dal bando al paragrafo 3.2 lett. h), a seguire riportata *“Il progetto finanziato non dovrà dare origine ad entrate, in quanto le attività saranno fornite al pubblico gratuitamente”*, vengano specificate la modalità di accesso e di utilizzo dei beni oggetto di investimento:

La riqualificazione della rete sentieristica non dovrà dare origine ad entrate, in quanto la segnaletica e l'utilizzo delle bacheche informative e di totem interattivi saranno accessibili e fornite al pubblico gratuitamente.

**11. PER I SOLI INTERVENTI CHE PREVEDONO “Creazione di sistemi di e-booking per servizi turistici e/o investimenti a supporto dell'informazione e orientamento per visitatori e turisti”:**

---

**11.1. Soggetto responsabile del piano di attività;****11.2. Descrizione analitica attività ed iniziative programmate, specificando se e in che modalità si prevedono la progettazione, realizzazione e aggiornamento di siti web, oppure lo sviluppo e la realizzazione di applicazioni per dispositivi mobili o ancora il web marketing e piattaforme on-line;****11.3. Descrizione dei target e dell'utenza interessata;****11.4. Cronoprogramma delle attività.**

Luogo e data

Firma per esteso del Legale Rappresentante

Lavarone, 06/09/2021

**LandEco di dott. Mirco Baldo**

sede legale: Via G. Verdi, 103 – 38060 - ALDENO (TN)

sede ammin.: Via Brennero, 316 – 38121 - TRENTO (TN)

Tel. 0461-420246 – Fax: 0461-1632119

E-mail: [info@landeco.it](mailto:info@landeco.it) – PEC: m.baldo@epap.conafpec.it